

ข้อมูลสำคัญของรัฐวิสาหกิจไทย

State Enterprise Key Indicators : SEKI



ฉบับที่ 1/55

ข้อมูลทางการเงิน

รัฐวิสาหกิจ 9 สาขา (57 แห่ง)

งบดุล (ลบ.)	2552	2553	2554	ณ ๓.ค. 54 ¹⁾
สินทรัพย์	7,927,829	8,908,979	9,785,855	9,796,368
หนี้สิน	6,064,091	6,834,266	7,613,596	7,620,483
ทุน	1,863,737	2,074,711	2,172,259	2,175,885

งบกำไรขาดทุน (ลบ.)	2552	2553	2554	Q1/55 ²⁾
รายได้รวม	3,173,394	3,657,535	4,277,041	64,460
ค่าใช้จ่ายรวม	2,890,420	3,292,923	3,931,021	56,845
ดอกเบี้ยจ่าย	45,796	45,993	47,886	2,740
ภาษีเงินได้	47,643	56,697	64,645	1,005
กำไร (ขาดทุน) สุทธิ	176,626	242,173	227,996	3,661

งบลงทุน (ลบ.)	2552	2553	2554	Q1/55 ²⁾
งบลงทุนเป้าหมาย	270,117	248,885	284,291	14,932
งบลงทุนเบิกจ่าย	188,852	174,791	210,890	4,960

เงินนำส่ง (ลบ.)	2552	2553	2554	ณ ๓.ค. 54 ³⁾
เงินนำส่งเป้าหมาย	93,000	83,300	90,000	34,798
เงินนำส่งจริง	86,641	91,533	98,795	35,303

อัตราส่วนทางการเงิน	2552	2553	2554	ณ ๓.ค. 54 ¹⁾
Annualized ROA	2.23%	2.72%	2.33%	1.41% ²⁾
Annualized ROE	11.67%	14.51%	12.98%	3.68% ²⁾
Debt/Equity Ratio	4.00	4.10	4.33	4.33

หมายเหตุ :

- ข้อมูลของทุกรัฐวิสาหกิจ 55 แห่ง (ไม่รวมบริษัท ไทยเดินเรือทะเล จำกัด และบริษัท สหโรงแรมไทย จำกัด) ณ ๓.ค. 2554
- ข้อมูลรัฐวิสาหกิจปีงบประมาณ ไตรมาสที่ 1 (ต.ค. - ธ.ค. 2554)
- ข้อมูลการจัดเก็บรายได้แผ่นดินของ สคร. ระหว่าง ต.ค. - ธ.ค. 2554

ข้อจำกัดความรับผิดชอบ

เอกสารฉบับนี้จัดทำขึ้นโดยสำนักงานคณะกรรมการนโยบายรัฐวิสาหกิจ กระทรวงการคลังเพื่อใช้ประโยชน์ในราชการของ สคร. โดยเฉพาะ เอกสารฉบับนี้ได้จัดทำขึ้นบนพื้นฐานข้อมูลของ สคร. และข้อมูลสาธารณะ ดังนั้น ความถูกต้อง ของข้อมูลเหล่านั้น สคร. จึงไม่อาจรับรองความถูกต้องได้อย่างเป็นอิสระจากกัน และเป็นปัจจุบัน ผู้ใดนำข้อมูล และ/หรือ เอกสารนี้ไปใช้อ้างอิงหรือใช้ประโยชน์ใดๆ สคร. จะไม่รับผิดชอบในความเสียหายใดๆ ที่เกิดขึ้นทั้งสิ้น นอกจากนี้ สคร. จะไม่ให้การรับรองใดๆ และจะไม่รับผิดชอบต่อการอ้างการรับประกัน ของผู้ใช้ และ/หรือ ผู้อื่นใด ไม่ว่าโดยแจ้งชัด โดยปริยาย โดยกฎหมาย หรืออื่นใด

สินทรัพย์รวม 9,796,368 ล้านบาท

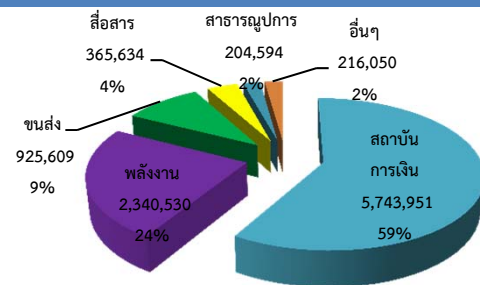

หนี้สินรวม 7,620,483 ล้านบาท

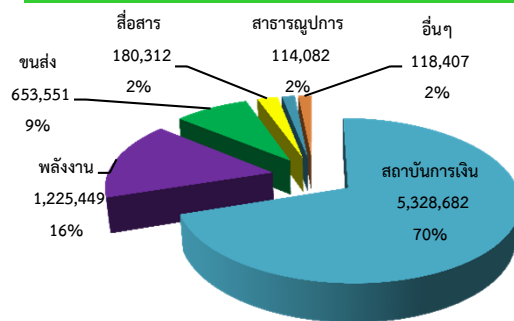

รายได้รวม 4,277,041 ล้านบาท

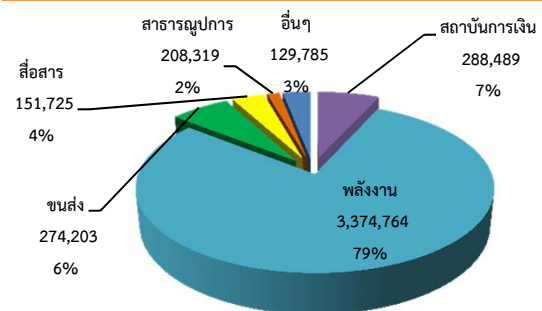

เงินนำส่งรายเดือนเปรียบเทียบกับเป้าหมาย

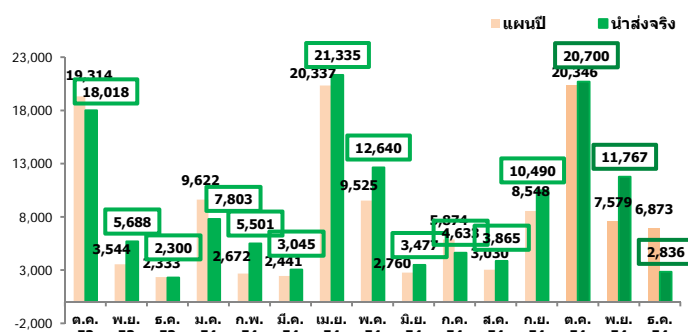

กลุ่มไม่ใช่สถาบันการเงิน (Non-SFIs)

47 แห่ง 8 สาขา

งบดุล (ลบ.)	2552	2553	2554	ณ ธ.ค. 54 ¹⁾
เงินสด	290,003	338,769	312,246	309,584
สินทรัพย์	3,656,709	3,833,890	4,041,904	4,052,417
หนี้สิน	2,142,561	2,164,966	2,284,914	2,291,801
ทุน	1,514,148	1,668,926	1,756,990	1,760,616

งบกำไรขาดทุน (ลบ.)	2552	2553	2554	Q1/55 ²⁾
รายได้	2,813,251	3,251,806	3,817,444	57,446
รายได้รวม	2,963,905	3,421,424	3,987,762	64,279
ค่าใช้จ่ายจากการดำเนินงาน	2,644,284	3,059,248	3,523,597	50,208
ค่าใช้จ่ายรวม	2,728,792	3,113,510	3,697,867	56,749
กำไรจากการดำเนินงาน	235,031	307,960	289,676	7,531
ดอกเบี้ยจ่าย	45,718	45,935	47,801	2,706
ภาษีเงินได้	42,217	51,155	58,868	1,005
EBITDA	344,297	380,758	423,727	13,328
กำไร (ขาดทุน) สุทธิ	134,191	191,018	177,653	3,576

อัตราส่วนทางการเงิน	2552	2553	2554	ณ ธ.ค. 54 ¹⁾
Annualized ROA	3.67%	4.98%	4.40%	1.38% ²⁾
Annualized ROE	8.86%	11.45%	10.11%	3.59% ²⁾
D/E (เท่า)	1.42	1.30	1.30	1.30
Net Profit Margin	4.53%	5.58%	4.45%	5.56% ²⁾

งบลงทุน (ลบ.)	2552	2553	2554	Q1/55 ²⁾
งบลงทุนเป้าหมาย	270,117	248,885	284,291	14,932
งบลงทุนเบิกจ่าย	188,852	174,791	210,890	4,960
% การเบิกจ่ายเทียบกับเป้าหมาย	69.91%	70.23%	74.18%	33.22%

เงินนำส่ง (ลบ.)	2552	2553	2554	ณ ธ.ค. 54 ¹⁾
เงินนำส่งเป้าหมาย	80,673	83,300	90,000	34,798
เงินนำส่งจริง	86,641	91,533	98,795	35,303
% การนำส่งเทียบกับเป้าหมาย	107.40%	109.88%	109.77%	101.45%

หมายเหตุ :

- ข้อมูลของทุกรัฐวิสาหกิจ
- ข้อมูลไตรมาสที่ 1 ของรัฐวิสาหกิจปีงบประมาณ

กลุ่มสถาบันการเงิน (SFIs)

10 แห่ง

งบดุล (ลบ.)	2552	2553	2554
สินทรัพย์	4,271,120	5,075,088	5,743,951
เงินให้สินเชื่อ/เงินค้ำประกัน/ เงินลงทุนในลูกหนี้	3,156,912	3,824,502	4,461,583
หนี้สิน	3,921,531	4,669,301	5,328,682
เงินฝาก	3,398,922	3,851,588	4,408,598
ทุน	349,590	405,785	415,269

งบกำไรขาดทุน (ลบ.)	2552	2553	2554
รายได้ดอกเบี้ยและเงินปันผล	182,217	207,701	252,031
รายได้รวม	209,489	236,111	289,279
ค่าใช้จ่ายดอกเบี้ย	62,316	67,849	108,425
ค่าใช้จ่ายที่มีขีดดอกเบี้ย	70,135	80,321	87,207
หนี้สูญและหนี้สงสัยจะสูญ	28,635	31,153	37,184
ค่าใช้จ่ายรวม	161,628	179,413	233,153
ภาษีเงินได้	5,426	5,542	5,777
กำไร (ขาดทุน) สุทธิ	42,435	51,155	50,344

ข้อมูลอื่นๆ (ลบ.)	2552	2553	2554
สินเชื่อค้าง	3,156,912	3,824,502	4,461,583
สินเชื่อไม่ก่อให้เกิดรายได้ (NPL)	253,966	225,108	169,564
NPL/สินเชื่อ (%)	8.04%	5.89%	3.80%
เงินนำส่งเป้าหมาย	8,106	6,168	9,037
เงินนำส่งจริง	8,376	10,452	10,953

อัตราส่วนทางการเงิน (ลบ.)	2552	2553	2554
Annualized ROA	0.99%	1.01%	0.88%
Annualized ROE	12.14%	12.61%	12.12%
Loan/Deposit (L/D) Ratio	92.88%	99.30%	101.20%
Net Interest Margin	2.81%	2.56%	2.67%

หมายเหตุ :

- ข้อมูลปี 2554 เป็นของกลุ่มสถาบันการเงินปี 2554 ของ รส. ทุกแห่ง และ ข้อมูลงบการเงิน 9 เดือน ธอส.

เงินนำส่งรัฐ

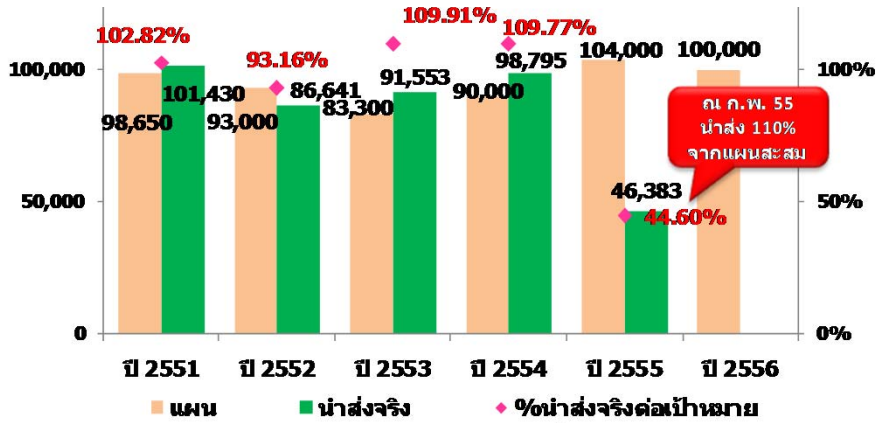

นำส่งสูงสุด (รายแห่ง) ลป.

ลำดับ	2552	2553	2554
1	สลาก 14,454	กฟผ. 15,831	กฟผ. 17,716
2	กฟผ. 12,463	ปตท. 41,964	ปตท. 16,789
3	รยส. 9,857	สลาก 14,535	สลาก 14,636
4	ปตท. 8,759	ออมสิน 8,000	ออมสิน 8,000
5	ออมสิน 6,800	กฟผ. 6,602	กฟผ. 7,533
6	กฟผ. 5,091	ทีโอที 6,015	กสท. 5,360
7	กปน. 3,014	กสท. 5,363	กปน. 3,907
8	ทอท. 2,580	รยส. 4,619	กปน. 3,013
9	กฟน. 2,156	กฟน. 3,718	รยส. 2,818
10	กสท. 2,001	ธอส. 2,800	ธอส. 2,800

ภาษีเงินได้นิติบุคคล ลป.

ลำดับ	2552	2553	2554
1	ปตท. 33,315	ปตท. 39,107	ปตท. 43,231
2	กรุงเทพฯ 5,426	กรุงเทพฯ 5,535	กรุงเทพฯ 5,777
3	ทีโอที 2,830	ทีโอที 3,863	กสท. 4,789
4	กสท. 3,416	กสท. 2,829	ทีโอที 4,534
5	บกท. 691	บกท. 2,125	บกท. 2,245
6	อสท. 484	อสท. 622	กฟผ. 1,822
7	ปณท. 484	ปณท. 473	ทอท. 1,182
8	บขส. 157	บขส. 50	อสท. 671
9	สทโรงแรม 3	บอก. 7	ปณท. 312
10	บอก. 1	สทโรงแรม 2	บขส. 75

งบลงทุน (ล้านบาท)

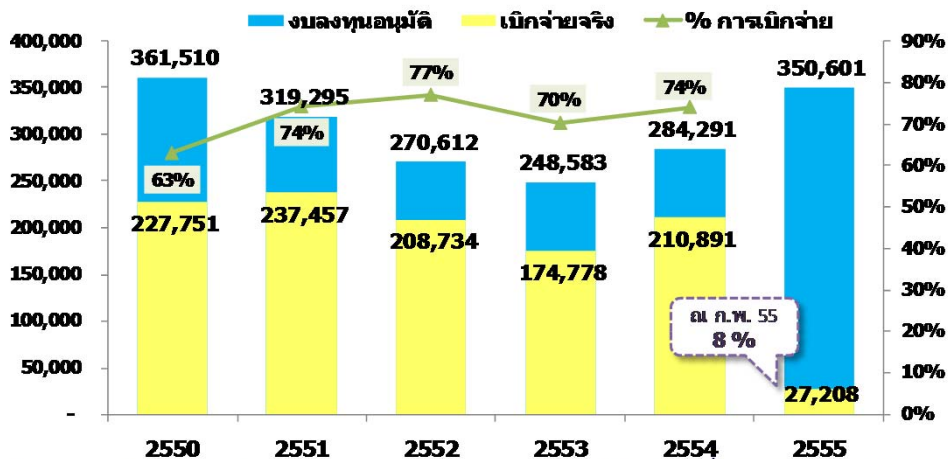

งบลงทุน (เบิกจ่ายสูงสุด ในปี 2554)

รัฐวิสาหกิจ	เป้าหมาย(สะสม)	เบิกจ่าย(สะสม)	อัตราส่วนเบิกจ่าย
กฟน.	8,187	8,188	100.01%
กปน.	4,055	4,047	99.79%
กคช.	6,961	6,818	97.96%
อด.	13.31	12.57	94.42%
ขสมก.	47.75	44.39	92.97%

งบลงทุน (เบิกจ่ายต่ำสุด ในปี 2554)

รัฐวิสาหกิจ	เป้าหมาย(สะสม)	เบิกจ่าย(สะสม)	อัตราส่วนเบิกจ่าย
อพวช.	124.57	18.72	15.03%
อก.	2,338	488.93	20.91%
อคส.	37.65	12.51	33.24%
บวท.	600	205.96	34.33%
อสท.	560.5	201.34	35.92%

ผลการประเมินผลการดำเนินงาน ปี 2554 (สำหรับรัฐวิสาหกิจที่ใช้งบประมาณ)

ผลการประเมินภาพรวม 53 vs 54 (รายสาขา)

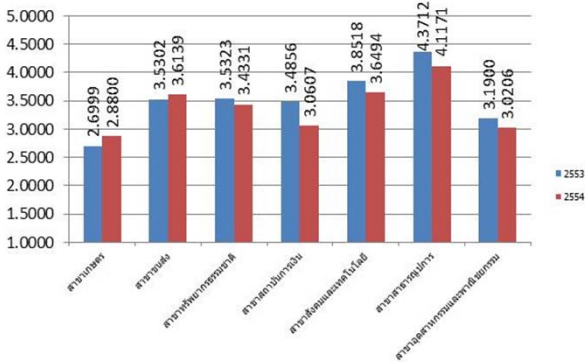

ผลการประเมินข้อ 1 (การดำเนินการตามนโยบาย) 53 vs 54 (รายสาขา)

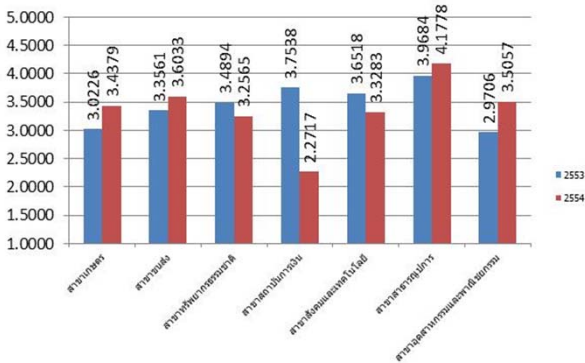

ผลการประเมินข้อ 2 (การดำเนินงานของรัฐวิสาหกิจ) 53 vs 54 (รายสาขา)

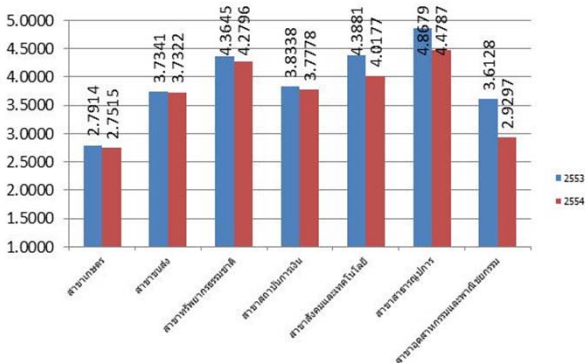

ผลการประเมินข้อ 3 (การบริหารจัดการองค์กร) 53 vs 54 (รายสาขา)

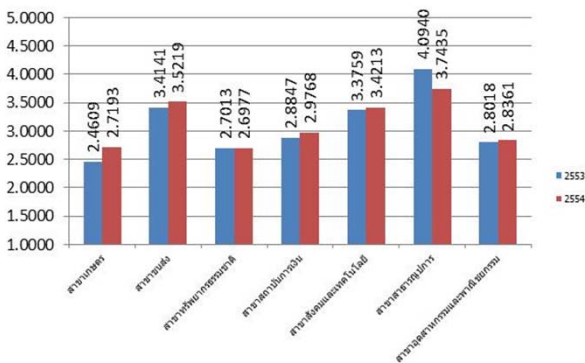

รัฐวิสาหกิจ	ภาพรวมองค์กร	ข้อ 1 ดำเนินนโยบาย	ข้อ 2 การดำเนินงาน	ข้อ 3 การบริหารจัดการองค์กร
-------------	--------------	--------------------	--------------------	-----------------------------

1. สาขาเกษตร

สำนักงานกองทุนสงเคราะห์การทำสวนยาง	3,281	4,470	3,460	2,668
องค์การสวนยาง	3,115	4,467	3,107	2,536
องค์การตลาดเพื่อเกษตรกร	2,930	3,138	2,957	2,729
องค์การสะพานปลา	2,697	2,837	2,586	2,689
องค์การส่งเสริมการค้าสินค้าเกษตรและผลิตภัณฑ์	2,664	2,511	2,684	2,750
องค์การคลังสินค้า	2,594	3,208	1,714	2,947

2. สาขาส่ง

บริษัท ขนส่ง จำกัด	4,461	4,822	4,931	3,639
การทางพิเศษแห่งประเทศไทย	4,282	3,942	4,592	4,125
บริษัท วิทยุการบินแห่งประเทศไทย จำกัด*	3,976		3,425	5,000
การรถไฟแห่งประเทศไทย	3,889	3,521	4,474	3,607
องค์การขนส่งมวลชนกรุงเทพ	3,783	4,843	3,419	3,240
การท่าเรือแห่งประเทศไทย	3,494	3,519	3,435	3,475
บริษัท ท่าอากาศยานไทย จำกัด (มหาชน)	3,475		3,605	3,249
การรถไฟแห่งประเทศไทย	2,670	2,160	3,215	2,776
สถาบันการบินพลเรือน	2,490	2,376	2,485	2,583

3. สาขาทรัพยากรธรรมชาติ

องค์การสวนสัตว์	3,610	3,439	4,544	2,824
องค์การสวนพฤกษศาสตร์	3,253	3,074	4,014	2,570

4. สาขาสถาบันการเงิน

สำนักงานธนาคารแห่งประเทศไทย	3,067	2,271	3,778	2,976
-----------------------------	-------	-------	-------	-------

5. สาขาสังคมและเทคโนโลยี

องค์การเภสัชกรรม	3,978	3,081	4,812	3,814
สถาบันวิจัยวิทยาศาสตร์และเทคโนโลยีแห่งประเทศไทย	3,707	2,875	3,978	3,862
องค์การพิพิธภัณฑ์วิทยาศาสตร์แห่งชาติ	3,664	3,785	4,024	3,102
การกีฬาแห่งประเทศไทย	3,488	3,901	3,628	2,993
การท่องเที่ยวแห่งประเทศไทย	3,408	3,000	3,647	3,342

6. สาขาสาธารณสุข

การประปาส่วนกลาง	4,771	4,908	4,912	4,528
การนิคมอุตสาหกรรมแห่งประเทศไทย	4,491	4,725	4,767	4,025
การเคหะแห่งชาติ	4,212	4,564	4,429	3,713
การประปาส่วนภูมิภาค	3,968	3,561	4,023	4,125
องค์การจัดการน้ำเสีย	3,130	3,131	4,258	2,324

7. สาขาอุตสาหกรรมและพาณิชย์กรรม

โรงงานยาสูบ กระทรวงการคลัง	3,624	4,307	3,153	3,640
โรงงานไฟฟ้ามหานคร	3,473	3,598	4,042	2,729
บริษัท อู่กรุงเทพ จำกัด	3,272	3,807	3,614	2,509
โรงพิมพ์ตำรวจ สำนักงานตำรวจแห่งชาติ	3,240	3,249	3,537	2,811
สำนักงานสลากกินแบ่งรัฐบาล	2,728	3,500	1,949	3,401
องค์การสุรา กรมสรรพสามิต	2,685	2,793	2,333	3,010
องค์การตลาด	2,120	3,325	1,874	1,750

หมายเหตุ: *บวท. เข้าสู่ระบบคุณภาพรัฐวิสาหกิจอย่างเต็มรูปแบบตั้งแต่ปี 2554 เป็นต้นมา

SOE Warning Lights (ข้อมูลจากบทวิเคราะห์ผลการดำเนินงานรัฐวิสาหกิจ SER)

SOE Warning light	ไม่มีปัญหา	มีปัญหาบางส่วน	ระมัดระวัง	วิกฤต	ประเด็นสำคัญ
1. พลังงาน					
บริษัท ปตท. จำกัด (มหาชน)					กำกับและติดตามให้บริษัทในเครือที่เป็นรัฐวิสาหกิจปฏิบัติตามกฎหมายและกฎระเบียบ
การไฟฟ้าฝ่ายผลิตแห่งประเทศไทย					ควรให้ความสำคัญกับการวางแผนการใช้จ่ายและการอนุรักษ์พลังงาน เพื่อลงทุนอย่างเหมาะสม
การไฟฟ้าส่วนภูมิภาค					ควรให้ความสำคัญกับการขยายพื้นที่การให้บริการเพื่อให้ครอบคลุมและทั่วถึง
การไฟฟ้านครหลวง					ควรมุ่งพัฒนาธุรกิจเกี่ยวเนื่องที่มียุทธศาสตร์รองรับการเติบโตของธุรกิจอย่างมั่นคงและแน่นอน
2. ขนส่ง					
การทางพิเศษแห่งประเทศไทย					ควรมีการบริหารความเสี่ยงด้านเงินทุน และเร่งรัดการพัฒนาสายศรีรัช-วงแหวนรอบนอก
การรถไฟแห่งประเทศไทย					ปรับโครงสร้างการบริหารจัดการและเร่งการลงทุนพัฒนาระบบราง เพื่อให้มีประสิทธิภาพเพิ่มขึ้น
การรถไฟฟ้ามหานครแห่งประเทศไทย					ควรจัดการความเสี่ยง Forex อย่างเป็นรูปธรรม และเร่งการลงทุนให้เป็นไปตามเป้าหมาย
องค์การขนส่งมวลชนกรุงเทพ					ควรวางแผนจัดการภาระหนี้สินและปรับโครงสร้างและขนาดขององค์กรให้รองรับรถไฟใหม่
บริษัท ขนส่ง จำกัด					ควรปรับปรุงและจัดการหนี้สินและบริหารสถานะที่ระบบ และพัฒนาคุณภาพการให้บริการ
บริษัท ท่าอากาศยานไทย จำกัด (มหาชน)					ควรเร่งดำเนินการพัฒนาสุวรรณภูมิ Phase 2 และเพิ่มรายได้ที่ไม่ใช่จากการบิน
บริษัท การบินไทย จำกัด (มหาชน)					ควรมีการบริหารจัดการความเสี่ยงเพื่อรองรับความผันผวนของเศรษฐกิจของโลกในปัจจุบัน
บริษัท วิทยุการบินแห่งประเทศไทย จำกัด					จัดหาแหล่งเงินทุนเพื่อดำเนินโครงการพัฒนาโครงสร้างพื้นฐานระบบบริการเดินอากาศ
สถาบันการบินพลเรือน					ควรวางแผนการดำเนินงานให้สอดคล้องและเป็นไปตามหลักการของ SOD
การท่าเรือแห่งประเทศไทย					ทำเรื่องร้องทุกข์คงประสิทธิภาพขาดทุน ควรเร่งหามาตรการแก้ไขมิให้เป็นภาระในอนาคต
บริษัท ไทยเดินเรือทะเล จำกัด					-
3. สื่อสาร					
บริษัท ทีโอที จำกัด (มหาชน)					เร่งดำเนินการตามแผนพลิกฟื้นธุรกิจ เปลี่ยนโครงสร้างและวัฒนธรรมขององค์กรให้เป็นเชิงธุรกิจ
บริษัท กสท โทรคมนาคม จำกัด (มหาชน)					เร่งกำหนดมาตรการและแผนงานรองรับผลที่จะเกิดขึ้นเมื่อรายได้สีเทาจะหมดไป
บริษัท ไปรษณีย์ไทย จำกัด					ควรมีการพัฒนาผลิตภัณฑ์และบริการให้ดีขึ้น และควรมีการวางแผนอัตราค่าส่งในระยะยาว
บริษัท อสมท จำกัด (มหาชน)					เร่งเตรียมแผนงานในการเตรียมความพร้อม เพื่อรองรับ พรบ.กสทช. อยากรอบคอบ
4. ทรัพยากรธรรมชาติ					
องค์การอุตสาหกรรมป่าไม้					เร่งจัดหาแหล่งเงินทุนระยะยาว หรือร่วมกับเอกชนควบคู่ไปกับการอนุรักษ์ทรัพยากรธรรมชาติ
องค์การสวนพฤกษศาสตร์					ควรพัฒนาการบริหารจัดการองค์กรทุกระบบให้เกิดมาตรฐาน
องค์การสวนสัตว์					ควรเน้นการดำเนินงานตามแผนการตลาด เพื่อเป็นการสร้างจำนวนเครือข่ายพันธมิตรทางธุรกิจ
5. เกษตร					
องค์การตลาดเพื่อเกษตรกร					ควรสร้างความชัดเจนของแผนปรับบทบาทในรายละเอียดของแต่ละประเด็นยุทธศาสตร์
องค์การสะพานปลา					ควรกำหนดแนวทางการพัฒนาสถานที่เพื่อดำเนินกิจการให้ชัดเจน
องค์การส่งเสริมกิจการโคนมแห่งประเทศไทย					ขาดผู้อำนวยการตั้งแต่วันที่ 1 ต.ค. 53 ทำให้การบริหารจัดการขาดความต่อเนื่อง
สำนักงานกองทุนสงเคราะห์การทำสวนยาง					ควรเร่งการติดตั้งระบบ Nation Single Window เพื่อช่วยเพิ่มประสิทธิภาพการจับคู่กับ CESS
องค์การสวนยาง					ควรปรับปรุงแผนการตลาดเพื่อให้สามารถประกอบธุรกิจภายใต้การแข่งขันในปัจจุบันได้
องค์การคลังสินค้า					เร่งจัดทำแผนปรับบทบาทที่สามารถระบุได้ อย่างชัดเจนว่า ออ.ส. จะดำเนินธุรกิจอะไร
6. สาธารณูปการ					
การประปานครหลวง					ควรพิจารณาแผนรองรับภัยธรรมชาติที่อาจส่งผลกระทบต่อเกิดการขาดแคลนน้ำในอนาคต
การประปาสวนภูมิภาค					แยกบัญชีตามสายการดำเนินงานออกจากกัน เป็นข้อมูลคำนวณโครงสร้างอัตราค่าน้ำในอนาคต
องค์การจลนการน้ำเสีย					ผลักดันองค์กรปกครองส่วนท้องถิ่นและประชาชนใหม่ ส่วนรวมในการจัดการน้ำเสีย
การเคหะแห่งชาติ					เร่งดำเนินการตามแผนพลิกฟื้นฟู โดยเฉพาะการสร้างรายได้/การจัดการโครงการบ้านเอื้ออาทร
การนิคมอุตสาหกรรมแห่งประเทศไทย					นำหลักการ “นำอุตสาหกรรมเชิงนิเวศน์” มาประยุกต์ใช้
บริษัท ธาราภิรักษ์พัฒนาสมุทรปราการ จำกัด					รีบกำหนดงานที่ทางราชการก่อสร้างเพื่อหาแนวทางแก้ไขปัญหาให้ชัดเจนโดยเร็ว
7. อุตสาหกรรมและพาณิชย์กรรม					
สำนักงานสลากกินแบ่งรัฐบาล					ปัญหาเรื่องสลากเกินราคาและเร่งรัดการเบิกจ่ายลงทุนการก่อสร้างที่ทำการ
โรงงานยาสูบกระทรวงการคลัง					สร้างความชัดเจนในการดำเนินการก่อสร้างโรงงานผลิตยาสูบแห่งใหม่
โรงงานไฟฟ้า กรมสรรพสามิต					วางแผนปริมาณการจำหน่ายและปรับนโยบายด้านราคาปลีกให้เหมาะสม
องค์การสุรา กรมสรรพสามิต					ควรเร่งสร้างความชัดเจนแผนการก่อสร้างโรงงานแห่งใหม่/ปรับปรุงโรงงานที่มีประสิทธิภาพ
เร่งพิมพ์ตาราง					เพิ่มความรู้ ความเชี่ยวชาญด้านเทคโนโลยีทันสมัยให้แก่พนักงาน
องค์การตลาด					ทบทวนและปรับปรุงแผนรัฐวิสาหกิจและแผนดำเนินงานต่างๆ เพื่อกำหนดทิศทางที่ชัดเจนขององค์กร
บริษัท อูกรุ๊ป จำกัด					เร่งพัฒนาโครงสร้างพื้นฐาน อุปกรณ์/ระบบงานในสถานที่ประกอบกิจการแห่งใหม่
บริษัท สหโรงแรมและการท่องเที่ยว จำกัด					-
8. สังคมและเทคโนโลยี					
การกีฬาแห่งประเทศไทย					ควรมีมาตรการกำกับดูแลสมาคมกีฬาที่ชัดเจน เพื่อพัฒนาของกีฬาของประเทศในภาพรวม
การท่องเที่ยวแห่งประเทศไทย					ให้ความสำคัญกับการพัฒนาระบบ IT เพื่อเพิ่มข้อมูลมรดกการท่องเที่ยวให้รวดเร็วยิ่งขึ้น
สถาบันวิจัยวิทยาศาสตร์และเทคโนโลยี					กำหนดแผนระยะสั้นและระยะยาวที่ชัดเจนใหม่มาผลงานวิจัยไปใช้ประโยชน์เชิงพาณิชย์และสังคม
องค์การพิพิธภัณฑ์วิทยาศาสตร์แห่งชาติ					สร้างความเชื่อมโยงกับพันธมิตรอื่นๆ ทั่วโลก และการหาพันธมิตรทางธุรกิจ
องค์การเภสัชกรรม					ควรแสวงหาความร่วมมือในการวิจัยร่วมกับหน่วยงานต่างๆ
9. สถาบันการเงิน					
ธนาคารกรุงไทย จำกัด (มหาชน)					ควรกำหนดแผนบริหารจัดการค่าใช้จ่ายพนักงาน NPL และ NPA ที่ชัดเจน
ธนาคารออมสิน					ควรมุ่งรักษาบทบาทในการสนับสนุนเศรษฐกิจฐานราก
ธนาคารอาคารสงเคราะห์					ควรวางแผนด้านการตลาดและผลิตภัณฑ์ เพื่อรักษาฐานลูกค้าและส่วนแบ่งการตลาด
ธนาคารเพื่อการเกษตรและสหกรณ์การเกษตร					ควรส่งเสริมการใช้ IT ในการเพิ่มประสิทธิภาพการบริหารและการบริการประชาชน
ธนาคารเพื่อการส่งออกและนำเข้าแห่งประเทศไทย					มีความเสี่ยงจาก Concentration Risk จากการปล่อยสินเชื่อให้ลูกค้ารายใหญ่
ธนาคารพัฒนาวิสาหกิจขนาดกลางและขนาดย่อม					ควรคำนึงถึงการให้สินเชื่อที่เหมาะสมกับเงินกองทุน
บริษัทพัฒนาอสังหาริมทรัพย์และก่อสร้าง					ควรหาพันธมิตรหรือร่วมมือกับสถาบันการเงินอื่นใหม่ขึ้น เพื่อเพิ่มปริมาณสินเชื่อมากขึ้น
บริษัทประกันสินเชื่อเพื่อที่อยู่อาศัย					ควรสร้างระบบและรูปแบบการให้บริการด้วยองค์การค่าประกันและเข้าถึงผู้ประกอบการ SMEs
บริษัทประกันสินเชื่อเพื่อที่อยู่อาศัย					จำนวน NPL และสัดส่วน NPL ต่อเงินให้สินเชื่อเพิ่มขึ้นสูงขึ้นอย่างมีนัยสำคัญ
สำนักงานอานันท์นครราชสีมา					พัฒนาภาพลักษณ์ขององค์กร และประชาสัมพันธ์ให้ทราบถึงการประเมินราคาทรัพย์สิน

รัฐวิสาหกิจ	ทุนจดทะเบียน ที่เรียกชำระแล้ว (ล้านบาท)	สัดส่วนหุ้น (ร้อยละ)	ราคาตลาด ณ 29/02/55	มูลค่าตามราคา ตลาด (ล้านบาท)
1. KTB (1989)	11,179.75	100.00	17.4	194,527.65
- กระทรวงการคลัง	0.003	0.00		0.04
- Vayupak 1	435.80	3.90		7,582.92
- FIDF	6,157.00	55.07		107,131.78
2. THAI (1991)	2,182.77	100	26.0	56,752.02
- กระทรวงการคลัง	1,113.93	51.03		28,962.18
- Vayupak 1	338.35	15.50		8,797.10
- ธนาคารออมสิน	46.41	2.13		1,206.66
3. PTT (2001)	2,856.30	100.00	363.0	1,036,836.90
- กระทรวงการคลัง	1,459.89	51.11		529,940.07
- Vayupak 1	435.80	15.26		158,195.40
- ธนาคารออมสิน	7.87	0.28		2,856.81
4. AOT (2004)	1,428.57	100.00	52.8	75,357.07
- กระทรวงการคลัง	1,000.00	70.00		52,750.00
5. MCOT (2004)	687.1	100.00	29.5	20,269.45
- กระทรวงการคลัง	452.13	65.80		13,337.84
- ธนาคารออมสิน	78.87	11.48		2,326.67
6. PTTEP (1993)	3,319.99	100.00	184.5	610,878.16
- กระทรวงการคลัง	0.22	0.01		40.48
Total SOEs Market Cap.				1,994,621.25

รัฐวิสาหกิจในตลาดหลักทรัพย์ฯ ณ กุมภาพันธ์ 2555

ขนาดหุ้น รส. เทียบตลาดรวม

มูลค่าตลาดรวม ณ 29 ก.พ. 55 เท่ากับ 9,523,337.41 ล้านบาท

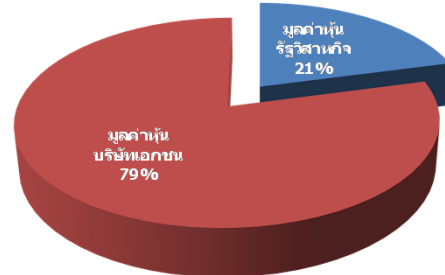

ขนาดหุ้น รส. รายแห่ง (ล้านบาท)

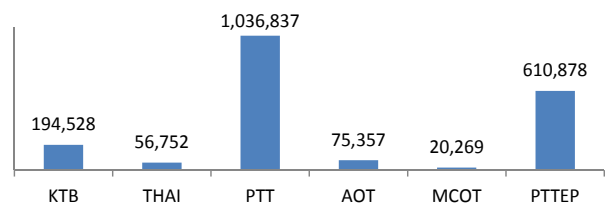

หลักทรัพย์ในตลาดหลักทรัพย์ฯ

ณ กุมภาพันธ์ 2555

หลักทรัพย์	ชื่อย่อ	ทุนจดทะเบียนที่ เรียกชำระแล้ว (ล้านบาท)	สัดส่วนหุ้น ที่ กค. ถือ (ร้อยละ)	ราคาพาร์ (บาท)	ราคาตลาด ณ 29/02/55 (บาท)	มูลค่าตามราคา ตลาด (ล้านบาท)
1. ธ.ทหารไทยฯ	TMB	43,528.73	26.11	0.95	1.74	19,773.83
2. บมจ. บางจากปิโตรเลียม	BCP	1,376.92	9.98	1.00	23.50	3,229.91
3. บมจ. ผาแดงอินดัสทรีฯ	PDI	226.00	13.81	10.00	15.00	468.00
4. บล. จัดการกองทุนเอ็มเอฟซี	MFC	120.00	16.67	1.00	18.40	368.00
5. ธ. ไทยพาณิชย์ฯ	SCB	3,393.16	0.09	10.00	130.00	396.73
6. บมจ. เอ็นอีพี อสังหาฯ	NEP	1,357.90	21.79	1.00	0.78	230.76
7. บมจ. ทีเอสไอฟแนแนเซียลา	TISCO	727.88	0.04	10.00	38.50	12.28
8. บมจ. ทุ่งคาฮาเบอร์ฯ	THL	756.94	1.98	1.00	0.46	6.90
9. บมจ. ยานภัณฑ์	YNP	1,600.00	0.00	1.00	0.29	0.013
10. บมจ. ไออาร์พีซี	IRPC	20,434.74	0.00	1.00	4.74	0.14
11. บมจ. น้ำตาลนครบุรี	KBS	500.00	0.01	1.00	11.30	0.60
รวม						24,487.16

จำนวนและมูลค่าหลักทรัพย์ของกระทรวงการคลัง (ลบ.) ณ กุมภาพันธ์ 2555

หลักทรัพย์	มูลค่า พาร์	มูลค่า ณ ราคาตลาด	มูลค่า ณ Book value
Listed company			
หุ้นรัฐวิสาหกิจ (6 แห่ง)	37,999.07	625,029.15	337,162.96
หุ้นบริษัทเอกชน (12 แห่ง)	11,610.84	24,487.16	16,900.10
Non-listed company			
หุ้นรัฐวิสาหกิจ (17 แห่ง)	138,564.07	269,433.92	269,433.92
หุ้นบริษัทเอกชน (68 แห่ง)	2,593.08	3,845.15	3,845.15
หน่วยลงทุน			
กองทุนรวมวายุภักษ์ 1	30,000.00	92,316.30	48,732.00
รวม		1,015,111.68	676,074.13